



**Forum FER ed Efficienza:**  
gli obblighi e gli adempimenti  
annuali degli Operatori Elettrici,  
applicazione dei corrispettivi degli  
oneri generali di sistema  
e le opportunità di qualifica dei  
Sistemi Efficienti di Utente e delle  
Reti Interne di Utente



**Rimini 9 novembre 2016**





## FER ed Efficienza : gli obblighi e gli adempimenti annuali degli Operatori Elettrici, applicazione dei corrispettivi degli oneri generali di sistema e le opportunità di qualifica dei Sistemi Efficienti di Utenza e delle Reti Interne di Utenza



Presidente di sessione:

**Luca D'Apote – Fattorie del Sole-Coldiretti.**

- 14.30–15.00 Il quadro sugli adempimenti e gli obblighi annuali degli Operatori elettrici, **Luca D'Apote**, responsabile Servizi Energia Coldiretti;
- 15.00–15.20 **GSE**: *Sistemi semplici di produzione e consumo, novità introdotte dalla Delibera 72/2016/R/eel e relative modalità per la richiesta di qualifica SEU/SESEU*, **Davide Di Giuseppe**, Direzione Ingegneria Qualifiche SEU, Gestore dei Servizi Energetici SpA;
- Intervento di **Davide Valenzano**, responsabile Affari Regolatori, Divisione Gestione e Coordinamento Generale, Gestore dei Servizi Energetici SpA;
- 15.20–15.40 **AEEGSI**: *dagli adempimenti annuali per gli operatori elettrici alle applicazioni dei corrispettivi degli oneri generali di sistema nei Sistemi Efficienti di Utenza e Reti Interne di Utenza*, **Andrea Galliani**, responsabile Unità Produzione di Energia, Fonti Rinnovabili ed Efficienza Energetica, Direzione Mercati Energia Elettrica e Gas. Autorità per l'energia elettrica il gas e il Sistema Idrico;
- 15.40–16.00 **TERNA**: *il nuovo portale GStat, la registrazione degli impianti, dei SEU e RIU in Gaudi*, **Piero Leone**, responsabile del Sistema Gaudi, Terna Rete Italia SpA;
- 16.00–16.20 **AD**: *Modalità di applicazione della disciplina delle accise sull'energia elettrica per i SEU, SESEU e RIU, e la tenuta e consegna dei registri di consumo tramite il Servizio Telematico Doganale*, **Roberto Fulgido**, Direzione Centrale Tecnologie per l'Innovazione, Agenzia delle Dogane e dei Monopoli;
- 16.20–16.40 **ForGreen**: *Nuovi modelli di mercato per produzione, vendita ed autoconsumo dell'energia rinnovabile nell'ambito di programmi di sostenibilità per Imprese e Persone*, **Vincenzo Scotti**, CEO ForGreen SpA;
- 16.40-17.00 Question time e conclusioni



***FER ED EFFICIENZA : GLI OBBLIGHI E GLI ADEMPIMENTI  
ANNUALI DEGLI OPERATORI ELETTRICI, APPLICAZIONE DEI  
CORRISPETTIVI DEGLI ONERI GENERALI DI SISTEMA E LE  
OPPORTUNITÀ DI QUALIFICA DEI SISTEMI EFFICIENTI DI  
UTENZA E DELLE RETI INTERNE DI UTENZA***

*Rimini, 9 novembre 2016*

***Modalità di applicazione della disciplina delle accise  
sull'energia elettrica per i SEU, SEESEU e RIU, e la tenuta e  
consegna dei registri di consumo tramite il Servizio Telematico  
Doganale***

**Ing. Roberto FULGIDO**

Agenzia delle Dogane e dei Monopoli  
Direzione Centrale Tecnologie per l'Innovazione

- 
- **L'Energia Elettrica e l'Accisa**
  - **Le Figure Professionali**
  - **I Soggetti Obbligati – Adempimenti**
  - **Le Figure Professionali**
  - **Il soggetti non obbligati – Adempimenti**
  - **Il ravvedimento**
  - **Le Aliquote d'Accisa**
  - **Il Registro delle letture**
  - **La Dichiarazione di Consumo**
  - **I Sistemi Efficienti di Utenza**
  - **I SEU e le Accise**
  - **I SEESEU e le Accise**
  - **Le Reti Interne d'Utenza**
  - **La Telematizzazione delle Accise**
  - **ONCE**
  - **Il Progetto RE.TE.**
  - **Il supporto agli Operatori**

# L'Energia Elettrica e l'Accisa



# Le Figure Professionali

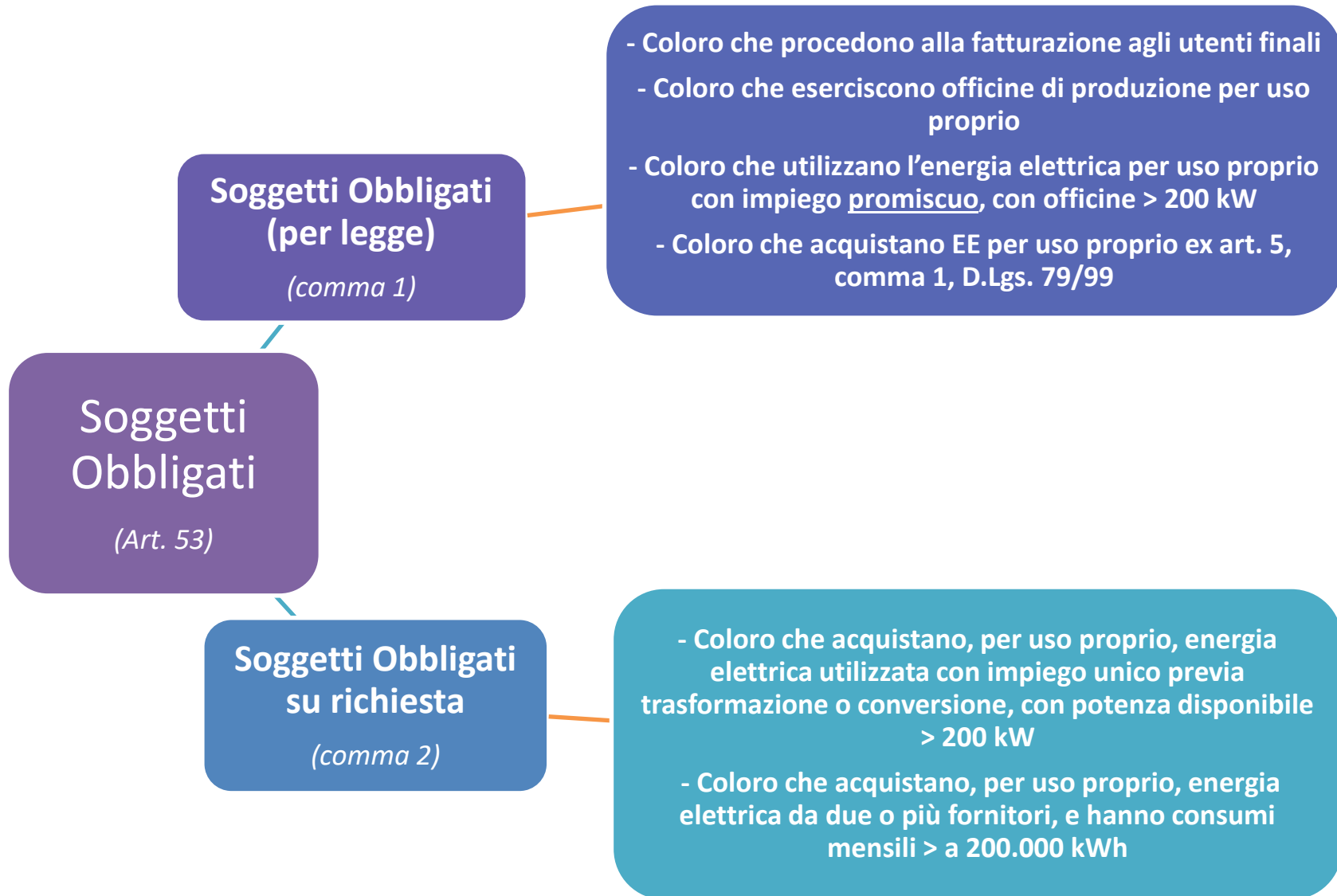

# I soggetti obbligati - Adempimenti

I soggetti obbligati sono tenuti ad attenersi ai seguenti adempimenti:

Presentare denuncia di inizio attività all'Ufficio delle Dogane del territorio di competenza e richiedere il rilascio della licenza d'esercizio

(Art. 53, commi 4 e 7, del TUA)

Prestare una cauzione sul pagamento dell'accisa pari a 1/12 dell'imposta annua (Art. 53, comma 5, del TUA)

Pagare il diritto annuale di licenza (Art. 63, comma 3, del TUA)

- Di €23,24 in caso di officine elettriche per uso proprio
- Di €77,47 in caso di officine elettriche a scopo commerciale

Tenere il registro delle letture prescritto dall'Ufficio delle Dogane

(Art. 58 del TUA)

Presentare la dichiarazione annuale di consumo entro il mese di marzo dell'anno successivo al periodo di imposta

(Art. 53, commi 8 e 9, del TUA)

Versare le rate mensili di acconto per la liquidazione dell'accisa

(Art. 55 del TUA)

Effettuare le tarature dei gruppi di misura ogni 3 anni e comunicare, entro 30 giorni, ogni variazione dell'officina elettrica

E inoltre...

# I soggetti obbligati – I mancati Adempimenti

## I mancati adempimenti sono soggetti alle sanzioni di cui all'Art. 59 del TUA:

Attivazione dell'officina senza la Licenza d'esercizio: sanzione amministrativa per un importo che va dal doppio al decuplo dell'imposta evasa e, in ogni caso, non inferiore a 258€

Manomissione dei dispositivi di misura, contrassegni, suggelli, bolli: sanzione amministrativa per un importo che va dal doppio al decuplo dell'imposta evasa e, in ogni caso, non inferiore a 258€

Omissione o errata compilazione delle dichiarazioni di consumo e dei registri: sanzione amministrativa per un importo che va dal doppio al decuplo dell'imposta evasa e, in ogni caso, non inferiore a 258€

Mancata presentazione o presentazione infedele della denuncia di attivazione: sanzione amministrativa per un importo che va dal doppio al decuplo dell'imposta evasa e, in ogni caso, non inferiore a 258€

Ostacolo o negazione dell'ingresso ai funzionari dell'amministrazione finanziaria addetti al controllo e alla verifica dell'officina elettrica : sanzione amministrativa per un importo che va dal doppio al decuplo dell'imposta evasa e, in ogni caso, non inferiore a 258€

Sottrazione dell'energia elettrica all'applicazione dell'imposta o uso dell'energia elettrica esente per usi non esenti sanzione amministrativa per un importo che va dal doppio al decuplo dell'imposta evasa e, in ogni caso, non inferiore a 258€



# Le Figure Professionali

---

## Soggetti Non Obbligati

*(Art. 53-Bis)*

Coloro che producono energia elettrica non esclusa dal campo di applicazione dell'accisa ai sensi dell'articolo 52, comma 2, diversi dai soggetti obbligati di cui all'articolo 53

*(comma 1)*

Coloro che effettuano l'attività di vettoriamento di energia elettrica

*(comma 2)*

# I soggetti non obbligati - Adempimenti

---

**I soggetti non obbligati sono tenuti ad attenersi ai seguenti adempimenti:**

Presentare denuncia di inizio attività all'Ufficio delle Dogane del territorio di competenza

(Art. 53-bis, commi 1 e 2, del TUA)

Presentare una dichiarazione annuale contenente l'indicazione dei dati relativi all'energia elettrica prodotta, immessa e trasportata

(Art. 53-bis, commi 1 e 2, del TUA)

# Il ravvedimento

---

**Il ravvedimento per ritardati adempimenti è normato dai D.Lgs. 471 e 472 del 1997:**

La ritardata presentazione della Dichiarazione Annuale di Consumo rientra nei casi dell'Art. 50, comma 1, del TUA

Il ritardato pagamento dell'imposta rientra nell'art. 13 del D.Lgs 471/97

Il ravvedimento in caso di errato versamento dell'imposta, della mancata presentazione della dichiarazione di consumo, sempre che non siano state avviate azioni ispettive o di controllo, rientra nell'art. 13 del D.Lgs. 472/97

Il ritardato pagamento del diritto di licenza è punito con la sanzione di cui all'Art. 63, comma 4 che va da una a tre volte l'importo del diritto

# Le Aliquote d'Accisa

Destinazione d'uso	Tipologia	Aliquota	Rif. Normativo
Per le abitazioni		0,0227€/kWh	Art. 17, co. 6, D.L. 23/02/1995, n. 41, conv. con mod. dalla L. 22/03/1995, n. 85
Per i locali e per i luoghi diversi dalle abitazioni	Per i consumi mensili fino a 200.000 kWh	0,0125 €/kWh	Art. 3-bis, co. 3, lett. b), D.L. n. 02.02.2012, n. 16 conv. Con mod. in legge 26.04.2012, n. 44
	Per i consumi mensili compresi tra 200.000 kWh e 1.200.000 kWh	0,0075 €/kWh	
	Per i consumi mensili oltre 1.200.000 kWh	Fino a 200.000 kWh 0,0125 €/kWh Per i restanti consumi 4.820,00 €/mensili	

Allegato 1 al D.Lgs. 504/95 (Testo Unico Accise)

Aggiornamenti reperibili sul [Sito web dell'Agenzia](#)

# Il Registro delle letture

---

Il **registro** viene prescritto dagli Uffici dell'Agencia delle Dogane e dei Monopoli ai sensi dell'Art. 58 del D.Lgs. 504/95 (Testo Unico delle Accise)

Ha durata **annuale** e riporta:

- **Anagrafica della Ditta**
- **N. di Registrazione**
- **Periodo di contabilizzazione**
- **Identificativo dei contatori (Produzione, cessione,...)**
- **Coefficiente moltiplicatore (K)**
- **Letture dei contatori**
- **Eventuali annotazioni**

# La Dichiarazione di Consumo

La **Dichiarazione Annuale di Consumo** è un adempimento previsto dall'Art. 53, comma 8, del Testo Unico delle Accise (D.Lgs. 504/95) e va presentata entro il mese di marzo dell'anno successivo all'anno di imposta

esercenti officine di produzione o di acquisto di energia elettrica e, quindi, titolari di Licenza di esercizio, rilasciata dall'Ufficio delle dogane competente sull'impianto

gestori degli elettrodotti per il trasporto o distribuzione

**CHI LA DEVE  
PRESENTARE**

esercenti attività di vendita dell'energia elettrica ai consumatori finali e, quindi, titolari di Autorizzazione rilasciata dall'Ufficio delle dogane competente sulla sede legale

esercenti officine di produzione dedicate alla totale cessione dell'elettricità prodotta

# La Dichiarazione di Consumo

---

## La trasmissione della Dichiarazione di Consumo

Istanza di accesso per fruire del [Servizio Telematico Doganale](#)

Ritiro, presso l'Ufficio delle Dogane di competenza, delle credenziali di accesso

[Accesso al servizio](#) e creazione del certificato di firma digitale

Download del software per la compilazione della [Dichiarazione di Consumo e della guida alla compilazione](#)

Trasmissione della Dichiarazione di Consumo, «firmata digitalmente», attraverso STD

# I Sistemi Efficienti di Utenza

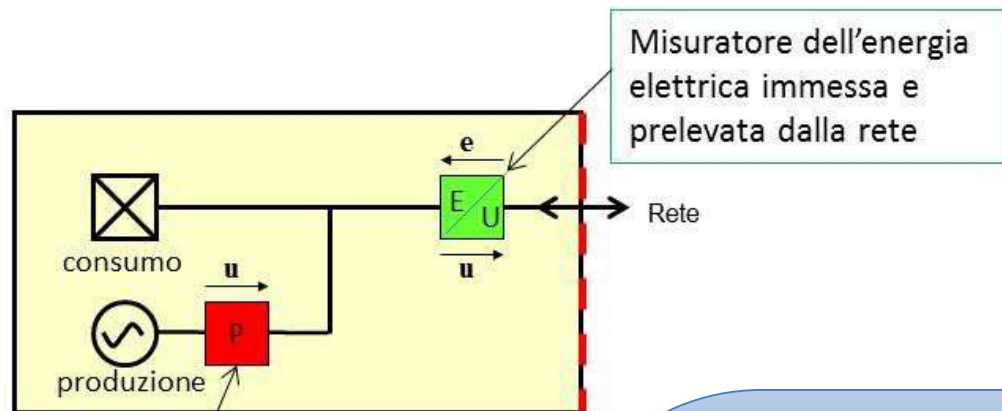

Testo Integrato dei sistemi semplici di produzione e consumo

[Allegato A alla Delibera 578/2013 dell'Autorità per l'EE e il Gas](#)

Misuratore dell'energia elettrica prodotta

L'Agenzia delle Dogane e dei Monopoli fornisce chiarimenti sull'applicazione della disciplina delle accise ai SEU con la **Circolare 12/D del 2014**

Sistema in cui uno o più impianti di produzione di energia elettrica, con potenza complessivamente non superiore a 20MWe e complessivamente installata sullo stesso sito, alimentati da fonti rinnovabili ovvero in assetto cogenerativo ad alto rendimento, gestiti dal medesimo produttore, eventualmente diverso dal cliente finale, sono direttamente connessi per il tramite di un collegamento privato senza obbligo di connessione di terzi, all'unità di consumo di un solo cliente finale (persona fisica o giuridica) e sono realizzati all'interno di un'area, senza soluzione di continuità, al netto di strade, strade ferrate, corsi d'acqua e laghi, di proprietà o nella piena disponibilità del medesimo cliente e da questi, in parte, messa a disposizione del produttore o dei proprietari dei relativi impianti di produzione.



# I SEU e le Accise

L'applicazione della normativa accise ai Sistemi Efficienti di Utenza varia in base ai diversi casi di titolarità dell'impianto di produzione e dell'unità di consumo, nonché ai possibili diversi accordi per la ripartizione delle rispettive responsabilità.

## I casi analizzati dalla Circolare 12/D/2014 sono i seguenti

Il produttore coincide con il consumatore finale

Il produttore è un soggetto diverso dal consumatore finale

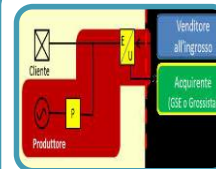

*Il produttore è titolare dei rapporti di vendita e acquisto dell'energia elettrica dalla rete*

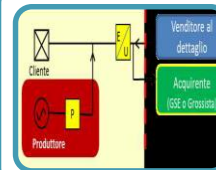

*Il cliente è titolare dei rapporti di vendita e acquisto dell'energia elettrica dalla rete*

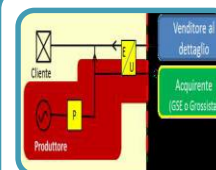

*Il produttore è titolare dei rapporti di vendita e il cliente dei contratti di acquisto dell'energia elettrica*

# I SEU e le Accise

## Il produttore coincide con il consumatore finale

### Per l'energia elettrica prodotta

È tenuto a richiedere la licenza d'esercizio in quanto Soggetto Obbligato ai sensi dell'Art. 53 del TUA

Se l'impianto di produzione è alimentato da Fonti di Energia Rinnovabile e l'energia elettrica è usata in luoghi diversi dalle abitazioni, allora è esente da accisa (Art. 52, comma 3, lettera b) del TUA

### Per l'energia elettrica Acquistata dalla rete

Se il consumatore finale rientra nell'Art. 53, comma 2, del TUA, Può fare denuncia di officina d'acquisto e provvedere alla liquidazione delle accise

oppure sarà il venditore dell'energia elettrica a pagare le accise fatturando, poi, l'imposta al consumatore.

# I SEU e le Accise

**Il produttore è un soggetto diverso dal consumatore finale**

***Il produttore è titolare dei rapporti di vendita e acquisto dell'energia elettrica dalla rete***

- *Il cliente non è considerato soggetto obbligato*
- *Acquista energia elettrica da un solo produttore*

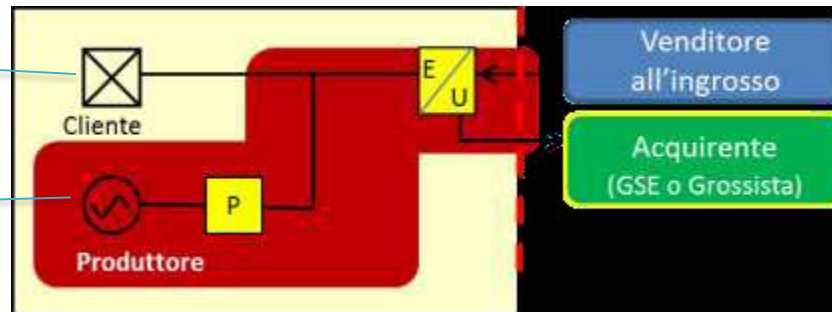

- *Il produttore è considerato soggetto obbligato*
- *Deve essere in possesso della licenza di esercizio*
- *Si configura come officina di produzione e come officina d'acquisto per rivendita*

- *Il venditore non applica l'accisa in quanto non fattura ad un consumatore finale*

# I SEU e le Accise

Il produttore è un soggetto diverso dal consumatore finale

*Il cliente è titolare dei rapporti di vendita e acquisto dell'energia elettrica dalla rete*

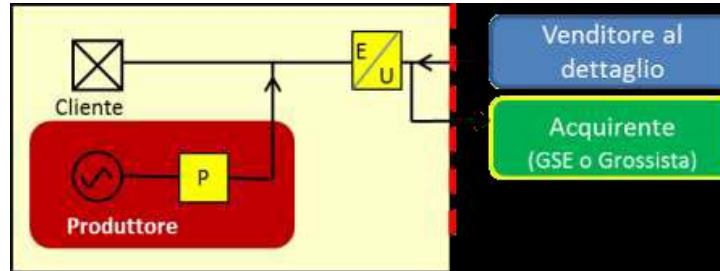

## Se il Cliente è soggetto obbligato

ex Art. 53, comma 1, lettera c) oppure comma 2, del TUA

Il cliente si configura come **Officina d'Acquisto per Uso Proprio** e si fa fatturare l'energia elettrica senza l'applicazione dell'accisa per liquidarla autonomamente

Il Produttore (se non ha autoconsumo) vende in blocco l'energia elettrica ad un soggetto obbligato e **deve presentare Dichiarazione Annuale di Consumo come Officina di Produzione** (Art. 53-bis, commi 1 e 3, del TUA)

## Se il Cliente non è soggetto obbligato

Il cliente si configura come consumatore finale

Il produttore si configura come **Officina Elettrica a Scopo Commerciale** (Art. 53, Comma 1, del TUA) e deve essere a conoscenza dell'energia elettrica ceduta in rete

Il venditore applica l'accisa corrispondente all'energia elettrica venduta in quanto fattura ad un consumatore finale

# I SEU e le Accise

Il produttore è un soggetto diverso dal consumatore finale

*Il produttore è titolare dei rapporti di vendita e il cliente dei contratti di acquisto dell'energia elettrica*

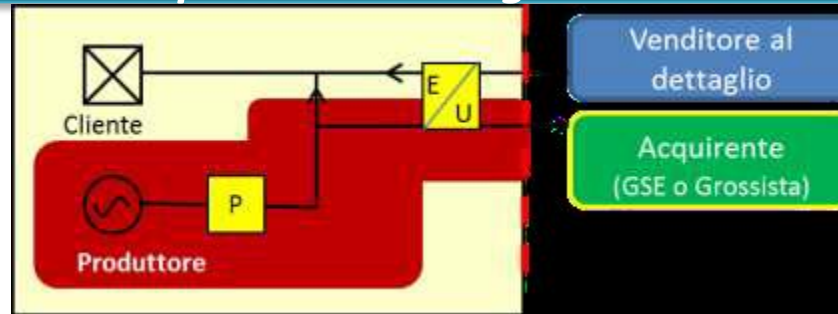

## Se il Cliente è soggetto obbligato

ex Art. 53, comma 2, del TUA

Il cliente si configura come **Officina d'Acquisto per Uso Proprio** e si fa fatturare l'energia elettrica senza l'applicazione dell'accisa, per liquidarla autonomamente

Il Produttore (se non ha autoconsumo) vende in blocco l'energia elettrica a soggetti obbligati e **deve presentare Dichiarazione Annuale di Consumo come Officina di Produzione** (Art. 53-bis, comma 1 e 3, del TUA)

## Se il Cliente non è soggetto obbligato

Il cliente, in questo caso, è un utilizzatore finale

Il produttore si configura come **Officina Elettrica a Scopo Commerciale** (Art. 53, Comma 1, del TUA) e deve applicare all'elettricità venduta al cliente la corrispondente accisa e vende direttamente al GSE la restante energia elettrica

Il venditore applica l'accisa corrispondente all'energia elettrica venduta in quanto fattura ad un consumatore finale

# La Telematizzazione delle Accise

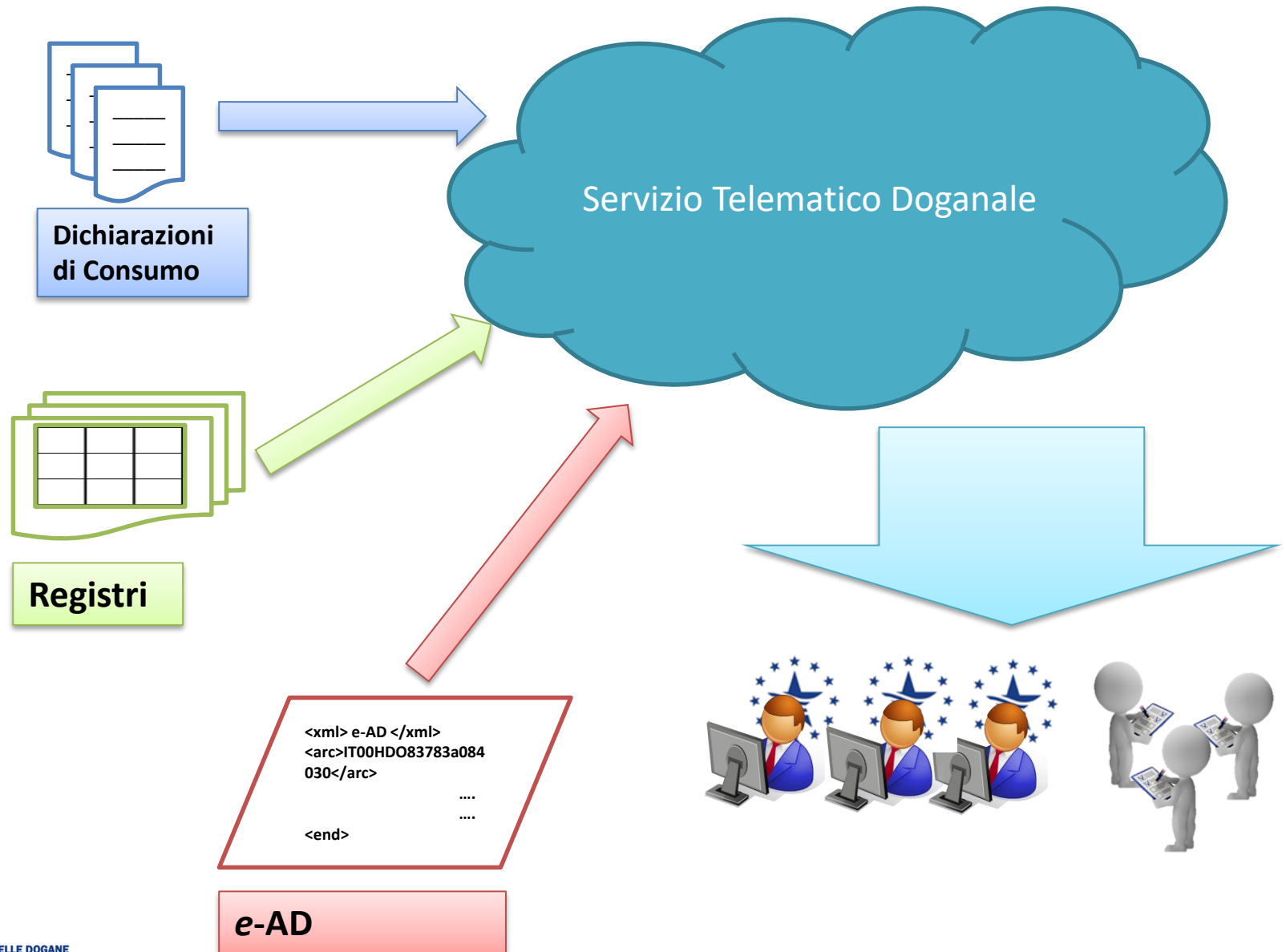

# ONCE : unico invio - unico controllo

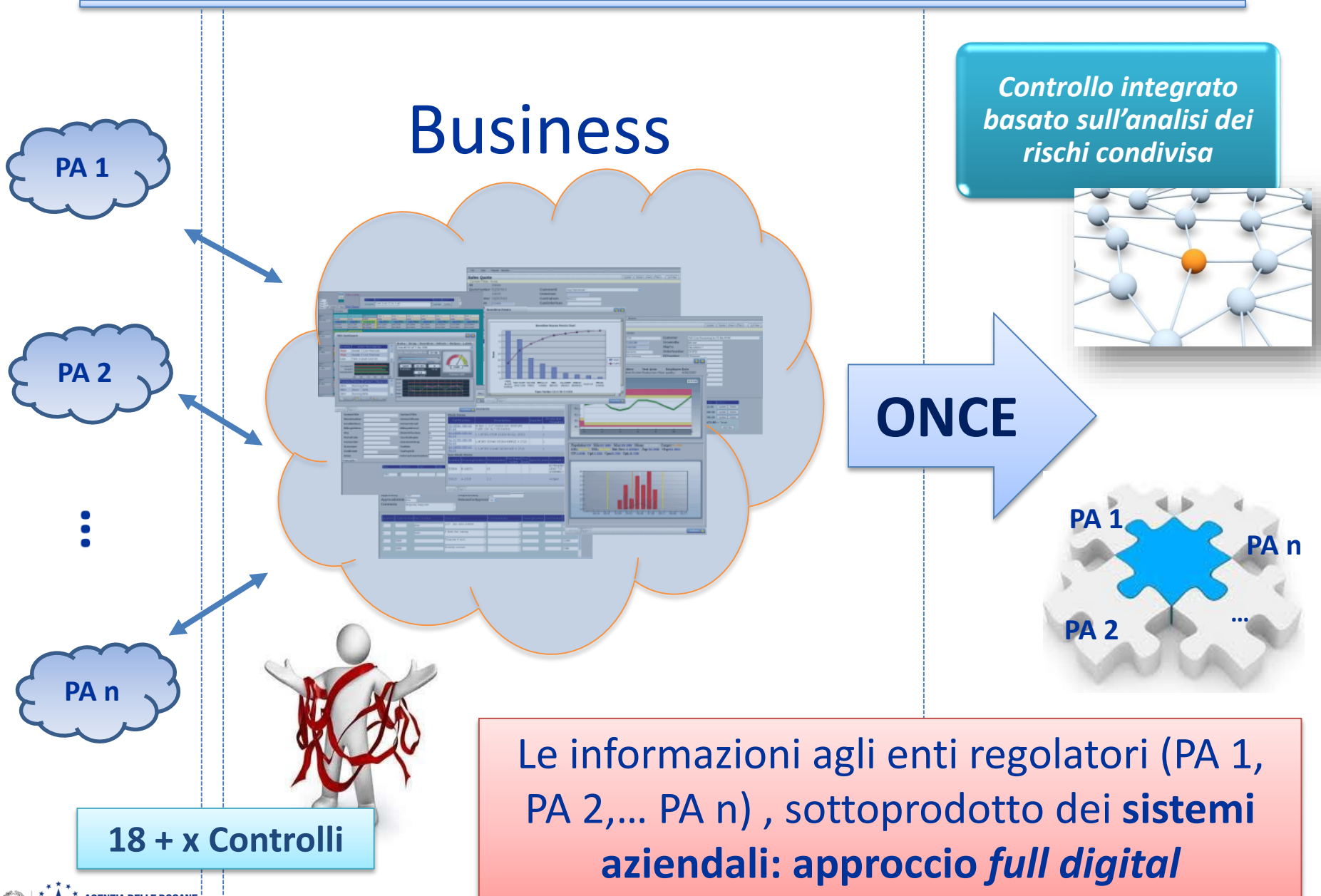

# La tenuta della contabilità degli operatori del settore accise

Il D.Lgs. 262/2006 ha previsto la presentazione, esclusivamente in via telematica, dei dati relativi alla contabilità degli operatori del settore delle accise.

L'Agenzia, ha sviluppato un sistema di gestione delle contabilità, diviso per settori di imposta, e che permette la trasmissione delle informazioni agli operatori attraverso il Servizio Telematico Doganale.

I settori coinvolti sono 4

Alcole

Prodotti  
Energetici

Energia  
Elettrica

Gas  
Naturale

Movimentazioni di prodotti

Dichiarazioni di Consumo



# Come trasmettere la contabilità

---

La trasmissione delle movimentazioni avviene

Web Services

HTTP/FTP

I tracciati che costituiscono i messaggi di scambio si trovano sui Manuali Operativi disponibili sul sito del [Servizio Telematico Doganale](#)

L'Agenzia definisce ed aggiorna e pubblica ([qui](#)) periodicamente i software, le strutture dati, le tabelle, le regole e le condizioni necessarie agli operatori per trasmettere le informazioni ai sistemi dell'Amministrazione Finanziaria

# Il progetto Re.Te.

---

Il progetto **Re.Te.**, che vede il coinvolgimento dell'Agenzia delle Dogane, delle Associazioni di categoria e di alcuni operatori, propone un **servizio di tenuta centralizzata dei registri**.

La tenuta centralizzata dei registri consente:

- La consultazione delle informazioni sia mediante prospetti sintetici che di dettaglio
- Il download e la stampa delle registrazioni
- La realizzazione di layout standard per tipologia di operatore e di produzione
- La possibilità di trasmettere in maniera chiara e veloce le giacenze contabili
- La fornitura dei dati **una sola volta** all'Amministrazione Finanziaria

# Il progetto Re.Te. – Le Fasi

---

## Fase 1

- **Agosto 2012**
  - L'Agenzia definisce il percorso per la telematizzazione dei registri
- **Luglio 2013**
  - Si condividono i criteri con le Associazioni di categoria e si definisce una prima proposta del progetto Re.Te.
- **Giugno 2014**
  - Parte la sperimentazione della fase 1
  - I soggetti coinvolti sono 20
  - Vengono messe a disposizione modalità di accesso, di trasmissione, scenari di sperimentazione per operatori e uffici
- **Settembre 2014**
  - Presentati i primi risultati della Fase 1

## Fase 2

- **Ottobre 2014**
  - Estensione della sperimentazione a tutti gli operatori del settore accise inclusi nell'art 1, comma 1a) , D.Lgs. 262/2006
  - Accesso in consultazione alla Guardia di Finanza

# Il progetto Re.Te. – Evoluzioni

---

## Gestione Automatizzata dei Conti Garanzia

### 11 febbraio 2016

- Messa in esercizio dei controlli formali sull'inserimento della garanzia nelle movimentazioni dei prodotti soggetti ad accisa mediante e-AD

### Next

- Implementazione dei controlli sostanziali per la verifica di congruità dell'importo relativo alla garanzia inserito negli e-AD con il plafond disponibile sul contro garanzia del prestatore

# L'Agenzia comunica con gli operatori

## Tavolo Tecnico Digitalizzazione Accise

- Condivisione delle strategie
- Informazione sull'evoluzione del quadro normativo comunitario
- Analisi delle evoluzioni e del loro impatto sugli operatori
- Accordi con altre istituzioni per lo scambio di informazioni
- Coinvolgimento degli stakeholders nella reingegnerizzazione dei processi

## Ambiente di addestramento

- Piattaforme di test e di addestramento per prepararsi e verificare il funzionamento dei processi in fase di rilascio
- Pubblicazione dei tracciati e delle regole e condizioni per la telematizzazione dei dati

## Help Desk

- Sezione "Ti Aiuto?" del Servizio Telematico Doganale
- Sito web dell'assistenza online
- Supporto telefonico con l'assistenza informatica

[Per accreditarsi](#) →

# Il Tavolo Tecnico Digitalizzazione Accise

---

Il **Tavolo tecnico permanente per la Digitalizzazione delle Accise** è stato istituito per la condivisione delle strategie, dei piani di sviluppo e dei piani operativi, in relazione all'evoluzione del quadro normativo comunitario, ed ha come obiettivo la definizione della strategia comune da adottare per influenzare il quadro normativo comunitario.

I partecipanti sono **le Associazioni, Federazioni Confederazioni di categoria e le Istituzioni**

## **Per l'accreditamento:**

Inviare mail a [dogane.technologie.int.tecnologica@agenziadogane.it](mailto:dogane.technologie.int.tecnologica@agenziadogane.it) con oggetto: **“Accreditamento tavolo tecnico accise”** indicando nel corpo della mail:

- **nome dell'ente;**
- **nome del/i delegato/i;**
- **indirizzo/i di posta elettronica per le comunicazioni**

# I tracciati

## Tracciati, tabelle, regole e condizioni

L'operatore economico

Ti trovi in: [Home](#) - [Dogane](#) - [L'operatore economico](#) - [Accise](#) - [Telematizzazione delle accise](#)

Telematizzazione delle accise

**Attenzione:**  
Si informa che alcune aziende che producono applicazioni software per la "Telematizzazione delle accise", appongono in modo arbitrario e non autorizzato il logo dell'Agenzia delle Dogane sui propri siti internet e sui propri prodotti. Si precisa che l'Agenzia delle Dogane non fornisce applicazioni software al riguardo e non ha certificato, né validato in alcun modo, applicazioni software sviluppate da terze parti.

- Presentazione
- Normativa
- Ulteriori funzionalità
- DAA telematico
- Servizio Telematico Doganale - E.D.I.
- Settore Prodotti energetici
- Settore Alcoli
- Settore Energia Elettrica e Gas Naturale
- Assistenza on-line
- Progetto Re.Te.

Servizi online

Accise

- Circolari, Determinazioni e Note
- Telematizzazione delle accise**
- Benefici per il gasolio da autotrazione
- Dichiarazioni annuali per l'energia elettrica e per il gas naturale
- Biodiesel
- Aliquote d'accisa nazionali e comunitarie
- Pacchetti denaturanti autorizzati
- Elenco taratori autorizzati

e-customs.it - AIDA - Tavoli tecnici permanenti

Atti amministrativi generali

Operatore Economico Autorizzato - AEO

Software

La sezione del sito web dell'Agenzia "Telematizzazione delle Accise, riporta tutti i riferimenti tecnici e normativi necessari agli operatori per lo sviluppo di sistemi per la trasmissione delle informazioni

Ogni sezione contiene le relative norme, circolari, tabelle dati, tracciati, regole e condizioni per la compilazione dei tracciati stessi.

# Il supporto agli operatori

---

Gli operatori possono usufruire di diversi canali di assistenza per le attività che comportano l'invio dei dati all'Agenzia

- **Sezione "Ti aiuto?" del Servizio Telematico Doganale – Ambiente reale e di addestramento**



- **Assistenza Online**



- **Numero Verde  
800 257 428**





**AGENZIA DELLE DOGANE  
E DEI MONOPOLI**

Grazie per l'attenzione!

[www.agenziadoganemonopoli.gov.it](http://www.agenziadoganemonopoli.gov.it)